



CONFCOMMERCIO
IMPRESE PER L'ITALIA
CALTANISSETTA ENNA

CONFCOMMERCIO

informa

ANNO 1- N.15/NOVEMBRE 2023

Rivista di informazione

LA SICILIA BRUCIA

“Sicilia messa a fuoco” la nuova campagna di sensibilizzazione promossa da Legambiente dedicata al problema degli incendi.

VERSO AGRIGENTO
CAPITALE DELLA
CULTURA 2025

Intervista a Giuseppe Caruana, presidente di
Confcommercio Agrigento

SCADENZE

Le scadenze fiscali di Novembre 23

FEDERMOBILI CALTANISSETTA ENNA

I mobili della provincia di Enna e Caltanissetta uniti
per risolvere le problematiche della categoria



CHI SIAMO

Seguici su:

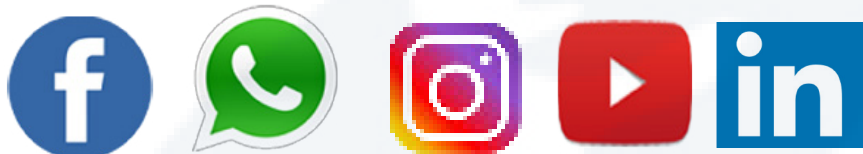

Parlane con noi: redazione@confcommercio.en.it

Visita il nostro sito:

www.confcommercio.en.it



Memorizza i nostri numeri di telefono:

0935.500971
334 824 7192

DIRETTORE RESPONSABILE
Dott. Maurizio Prestifilippo

CAPOREDATTORE
Maurizio Ettore Farina

REDAZIONE
Maurizio Camagna
Aurelio Dugoni
Tiziana Marziolo
James Maddiona

DESIGN E GRAFICA
Ivana Lioni

CREDIT FOTO
Freepick
Shutterstock
Google

Sfoggia la nostra rivista sul tuo dispositivo





SOMMARIO

N. 15 - NOVEMBRE 2023

- 5 [SE LA SICILIA BRUCIA...](#)
- 7 [I MOBILIERI ALLA RISCOSSA](#)
- 9 [VERSO AGRIGENTO CAPITALE DELLA CULTURA 2025: INTERVISTA A GIUSEPPE CARUANA](#)
- 12 [BCE: PEGGIORANO CREDITO E INDICI PMI](#)
- 13 [INIZIATIVA DI DON BOSCO 2000 AL BLUE SEE LAND EXPO](#)
- 15 [LAVORO: IL PUNTO DI VISTA DELLA FILCAMS](#)
- 17 [INTELLIGENZA ARTIFICIALE: VERSO UNA RIVOLUZIONE SENZA PRECEDENTI](#)
- 18 [CIAK SI GIRA AD ENNA!](#)
- 19 [COMUNE DI NICOSIA: FONDO PERDUTO PER LE NUOVE ATTIVITA'](#)
- 20 [NATALE' 22: DONATO TV 50 " ALLA CASA DEL SORRISO DI CALTANISSETTA](#)
- 21 [SERATA BENEFICIENZA DELLA LILT ENNA](#)
- 23 [CIBO E BENESSERE: LA ZUCCA](#)
- 25 [UN'ALLEATO PREZIOSO PER LA NOSTRA SALUTE: IL MIELE](#)
- 27 [50&PIU': ASSEGNO UNICO E UNIVERSALE PER GENITORI VEDOV](#)
- 29 [50&PIU': PENSIONAMENTO 2024 PER DOCENTI E ATA](#)
-
- 31 [50&PIU': SUPPORTO PER LA FORMAZIONE PER IL REDDITO DI INCLUSIONE](#)
- 32 [LE SCADENZE FISCALI DI NOVEMBRE 2023](#)



CONFCOMMERCIO
IMPRESE PER L'ITALIA

CALTANISSETTA ENNA



CONFCOMMERCIO
IMPRESE PER L'ITALIA

CALTANISSETTA ENNA

**RESTA AGGIORNATO
IN TEMPO REALE**

**Tutte le notizie e informazioni
importanti per la tua azienda**

**DIRETTAMENTE
SUL TELEFONO!**

**Salva il numero per
ricevere le news**



Whatsapp

Tel. 334 824 7192





Legambiente Se la Sicilia brucia

Si chiama “Sicilia messa a fuoco” la neonata campagna di sensibilizzazione di Legambiente Sicilia dedicata al gravissimo problema degli incendi che, continuano a devastare la Sicilia, anche in questi giorni, in pieno autunno.

PRIMO PIANO

A cura di Paola Di Vita

Apresentarcela è Paola Di Vita, componente dell'Assemblea nazionale dei delegati di Legambiente e presidente del Circolo di Piazza Armerina. Negli ultimi anni il fenomeno degli incendi estivi è gravemente aumentato, provocando devastazioni sull'intero territorio siciliano e distruzione delle aree naturali protette e dei boschi, e minacciando sempre di più centri abitati e attività economiche e sociali, con particolare riguardo a quelle legate allo spazio rurale, ai parchi, alle riserve naturali, al turismo.

Il fenomeno incendi in Sicilia è ormai completamente sfuggito di mano, dai ritardi cronici nel controllo e gestione del territorio a fini di prevenzione alla non efficace e rapida attività di spegnimento alla mancata individuazione dei responsabili. Tutte le amministrazioni coinvolte stanno dimostrando di non essere in grado di riuscire a spegnere le fiamme. Per invertire questo processo, sono necessari provvedimenti radicali, applicando le norme esistenti ma anche pensando a nuovi strumenti, tenendo conto dell'aggravamento del fenomeno a causa dei cambiamenti climatici in atto e del senso di impunità che hanno acquisito gli incendiari.

La provincia di Enna, considerata una volta il cuore verde dell'isola, ha pagato, e continua a pagare, un prezzo troppo alto in termini di distruzione e perdita di territorio e biodiversità. E' forte il ricordo i terribili giorni degli incendi dell'estate 2017, e degli anni successivi, che hanno praticamente incenerito la Riserva Naturale Orientata "Grottascuro-Bellia", così come la zona nord della provincia e l'importante patrimonio di archeologia industriale del Parco Minerario Floristella Grottacalda.

Incendi che hanno causato anche la perdita di vite umane, oltre che di un numero incalcolabile di animali selvatici e d'allevamento. Il fenomeno è purtroppo in crescita e la normativa non sembra più essere sufficiente ad arginare la situazione. Qualche giorno fa è stata pubblicata in Gazzetta la L. 137/2023 che inasprisce ulteriormente le pene per gli incendiari. Ma il problema fondamentale è la prevenzione perché "i criminali del fuoco" sembrano essere fantasmi, spesso invisibili agli occhi dell'uomo e della legge, che sfuggono quindi alle pene esemplari.

Prevenzione che deve essere messa in campo, con costanza, a 360°, e soprattutto "in tempo". Gli strumenti ci sono, ma è ne-

cessaria una maggiore sensibilizzazione sia del pubblico che del privato, e ovviamente è necessario il controllo, in assenza del quale risulta tutto vano.

Sono tanti e diversi gli Enti coinvolti nella responsabilità del controllo dei territori, a partire dai Comuni che hanno l'obbligo di redigere ed aggiornare il





catasto incendi, cosa che è fatta da pochissimi comuni.

Recentemente la Regione Siciliana, ha avviato, finalmente, il commissariamento dei comuni inadempienti, solamente in provincia di Enna hanno ricevuto il provvedimento di commissariamento ben 9 su

20. Sicuramente un'azione meritevole, più volte richiesta da Legambiente, che però non è sufficiente ad invertire la rotta. Ed è questo uno dei motivi per cui nasce "Sicilia messa a fuoco", una campagna che trasforma anni di costante impegno dell'associazione ambientalista in azioni e richieste da mettere

in campo sui territori e che, nei prossimi mesi, cercherà di coinvolgere cittadini, amministratori ed associazioni in una grande opera collettiva di difesa del territorio e del bene comune.



LEGAMBIENTE



FEDERMOBILI CALTANISSETTA ENNA

I mobiliери alla riscossa

Tasse locali, costi bancari e collaboratori qualificati ecco le tematiche cruciali di un settore che sta conoscendo una crisi profonda.

FEDERMOBILI
FEDERAZIONE NAZIONALE
NEGOZI ARREDAMENTO

A cura di Ivana Lioni

Il 18 ottobre 2023 presso la sede di Via Vulturo di Confcommercio Imprese per l'Italia Caltanissetta Enna, si è svolta un'importante riunione sotto la sigla di Federmobili (Federazione Nazionale dei Negozi d'Arredamento) che ha visto la partecipazione dei soci del territorio Ennese e Calatino. Federmobili rappresenta in Italia oltre 15.000 imprese di distribuzione di arredamento e promuove lo sviluppo del settore contribuendo a rafforzare lo spirito associativo della categoria e l'interscambio delle relazioni tra i vari attori della filiera.

I lavori sono stati aperti dal direttore Gianluca Speranza e dal presidente Maurizio Prestifilippo il quale ha sottolineato l'importanza della costituzione del sindacato nel nostro territorio, per la tutela dei propri associati e per portare avanti progetti concreti e di ampio respiro sia sul fronte dell'attività istituzionale, che attraverso la promozione di una rete di servizi a forte carattere innovativo e di alto valore aggiunto.

Presente anche il presidente nazionale di Federmobili, Stefano Calzavara, che ha partecipato all'assemblea tramite collegamento telematico.

Le problematiche affrontate

Durante l'assemblea è stato dato grande spazio agli interventi dei soci presenti, i quali hanno messo in evidenza diverse problematiche che interessano la categoria dei mobilieri.

Primo fra tutti il problema della mancanza di personale altamente qualificato da assumere presso le proprie aziende, problema strettamente connesso a quello della formazione professionale. Il presidente Calzavara ha avanzato la pro-

posta di appoggiarsi ad enti di formazione professionale che possano garantire la formazione completa del personale da destinare a queste attività. Sui costi dei Pos, in particolare sulle commissioni che gravano sui pagamenti elettronici, la richiesta avanzata dai mobilieri è stata quella di sollecitare il sindacato per ottenere nuove convenzioni con gli istituti bancari al fine di mitigare le commissioni sui pagamenti elettronici.

Per calmierare i costi del-



Stefano Calzavara



le transazioni elettroniche la Confcommercio nazionale, ha sottoscritto un protocollo insieme a Confesercenti, Confartigianato, Cna e Fipe, destinato ad ottenere più trasparenza sui costi del servizio per gli esercenti. Gli esercizi commerciali potranno consultare, sul sito dedicato del CNEL, le offerte promozionali proposte dagli intermediari (banche e prestatori dei servizi di pagamento), per una durata di almeno 9 mesi, secondo uno schema standard che, per la prima volta nel nostro Paese, rende davvero possibile la comparazione delle offerte stesse.

Infine è stata trattata la tematica dei tributi locali e della tassa sui rifiuti, che rappresentano un costo eccessivo ed ingiustificato che incide in misura insopportabile a causa delle grandi superfici espositive dei mobili.

Una esigenza di giustizia contributiva che deve essere discussa con le assemblee dei sindaci dei liberi consorzi e delle città metropolitane.

Il Presidente nazionale Calzavara ha parlato dell'impegno del sindacato a confermare per il prossimo anno il Bonus

mobili per il quale Federmobili ha richiesto un innalzamento a 8mila euro.

Buoni propositi per il futuro

Al termine dell'assemblea il presidente Calzavara ha voluto rinnovare il suo impegno per sostenere le attività commerciali aderenti al sindacato e l'importanza di associarsi per lavorare su obiettivi comuni.

FEDERMOBILI

FEDERAZIONE NAZIONALE NEGOZI ARREDAMENTO



Verso Agrigento Capitale della Cultura 2025

Giuseppe Caruana, Presidente di Confcommercio Agrigento ci parla dell'importante appuntamento che prenderà il via tra poco più di un anno.

Agrigento, la Città dei templi, fondata intorno al 581 a. C., è stata scelta come Capitale Italiana della Cultura 2025. Ma cosa significa diventare Capitale Italiana della Cultura 2025. Lo abbiamo chiesto a Giuseppe Caruana, Presidente della Confcommercio di Agrigento e Vice Presidente Regionale di Confcommercio Sicilia che è stato tra i fondatori del "Museo diffuso dei 5 Sensi", durante il suo mandato come presidente della Confcommercio Delegazione di Sciacca.

L'INTERVISTA

A cura di James Maddiona

Un modello virtuoso che ha permesso alla città di Sciacca, in un periodo di profonda crisi, di ripartire puntando proprio su ciò che ha di maggior valore: la sua vocazione naturale per la cultura e il turismo. Giuseppe Caruana, 54 anni, è imprenditore nel settore dei preziosi e nel ramo assicurativo, titolare di un'azienda attiva dal 1978. È stato fondatore, nel 2013, del Consorzio Corallo Sciacca, di cui ha rivestito la carica di Presidente fino al 2021 (oggi Vice Presidente e amministratore).

Lei è stato presidente della Confcommercio di Sciacca dove avete fatto un'esperienza di collaborazione pubblico-privata con le organizzazioni di categoria che è valsa il successo del Museo dei 5 sensi. Ma come è andata in quell'occasione?

Abbiamo fatto di necessità virtù. Sostanzialmente ci siamo ritrovati una domenica mattina insieme ad altri imprenditori, professionisti, rappresentanti associazioni di volontariato, club service, associazioni culturali, associazioni di categoria e tante altre singole persone, che avevano deciso di dire basta al continuo lamento fine a sé stesso sulle cose che non andavano in città, ma di discuterne, analizzarle e cercare la soluzione. Il grande e perseverante lavoro, organizzato, anzi capeggiato, dalla visionaria leader del gruppo Viviana Rizzuto, (reduce da una iniziativa imprenditoriale legata al suo ritorno al paese natio) ha fatto sì che si arrivasse, con il contributo di ogni singolo aderente alla costituzione della Cooperativa di comunità denominata "Museo diffuso dei 5 sensi". Un lavoro che ha presto trova-

to dei precisi riconoscimenti, fino ad essere raccontato in contesti e format nazionali, in trasmissioni TV sulla RAI quale "Generazione Bellezza" di Emilio Casalini, e che ha ricevuto importanti premi da istituzioni pubbliche e private. L'autorevolezza del progetto è stata riconosciuta dalla Regione Sicilia ed è stato un vero e proprio miracolo, l'aver avuto in affidamento beni monumentali fino a quel momento chiusi e non fruibili, che adesso oltre che fruibili sono anche produttivi. A proposito di produttività vorrei citare l'ultimo degli eventi a cui stiamo partecipando, la WTM di Londra dal 6 al 9 novembre, da lì una serie di aziende decideranno, sulla base della nostra proposta, se dislocare parte dei loro dipendenti per un periodo di lavoro, i cosiddetti "smart worker" presso la nostra città. Questo genererà



economia sul territorio anche in momenti stagionali diversi dai canonici mesi "turistici" e diverse attività, alberghi, B&B, ristoranti, attività ricreative, agenzie turistiche, negozi e attività artigianali saranno coinvolte all'interno di un pacchetto ben definito di attività e servizi, offrendo accoglienza ed esperienze uniche ai visitatori. Scegliendo Sciacca e il suo Museo dei 5 sensi si lavora e si vive un posto meraviglioso e pieno di sfaccettature capace di sollecitare ciascuno dei nostri sensi.

Lei ha avuto un ruolo importante. Mi parli della sua esperienza in questo contesto?

Io come rappresentate di una delle maggiori associazioni di categoria del territorio mi sono sentito in dovere di esserci e di essere co-protagonista nel coinvolgimento del comparto commerciale e del mondo produttivo che rappresentiamo. Pensi che molte delle attività commerciali aderenti a Confcommercio ed al Museo-5sensi sono tutt'oggi dei veri e propri info point H24, in quanto le attività scelte per offrire anche questo servizio, coprono l'intera giornata, dal bar che apre alle prime ore del mattino al pub che chiude nella tarda notte quasi a darsi un simbolico cambio. Ma soprattutto abbiamo coinvolto il tessuto imprenditoriale della nostra città che è il vero motore economico e sociale come in tutte le città.

Come affronterete adesso il momento più importante: Agrigento 2025. È il riconoscimento per l'immenso patrimonio monumentale e culturale del territorio di Agrigento: la Valle dei Templi, la Sagra del Mandorlo in Fiore, la Scala dei Turchi, le Acque

Pie a Montevago, il Carnevale a Sciacca, le bellissime spiagge, le isole, le tradizioni culinari, ma è anche la terra di Pirandello, Sciacca, Camilleri.

Ci siamo dentro già da circa un anno da quando l'Amministrazione della Città di Agrigento ha deciso di ripresentare la sua candidatura a Capitale della cultura 2025, dopo aver partecipato senza fortuna a quella di qualche anno prima. Lo abbiamo fatto aderendo e contribuendo alla progettualità fin dall'inizio, apportando il nostro contributo alla stesura del progetto definitivo che è risultato vincente per il racconto complessivo di un territorio e non della singola città. Un territorio in cui è compresa Lampedusa la "Porta del Mediterraneo" con le sue bellezze marine, meta turistica d'eccellenza ed il suo generoso ma travagliato contesto legato all'accoglienza dei migranti.

Cosa intendete fare. Quali gli obiettivi?

Intendiamo essere parte attiva, non protagonisti assoluti perché è la somma dei fattori che sarà determinante. Vogliamo che le attività commerciali ed artigianali siano pronte e accoglienti, siano fattore attrattivo, siano esperienze indimenticabili, siano info point e possano indirizzare a scoprire il meglio che offriamo a chi verrà nei nostri luoghi a visitarci. Dobbiamo diventare parte integrante del racconto di questo territorio. Come mi piace dire, i negozi con le loro saracinesche alzate e loro luci accese fanno le città e diventano presidi di socialità, di convivenza, di sicurezza e di rigenerazione urbana. Le città esistono perché nel loro contesto insistono le

attività commerciali. Obiettivo migliorare il contesto in cui viviamo e migliorarsi nella proposta che deve essere sempre più professionale e competitiva e questa è l'occasione perfetta.

L'obiettivo più ambizioso?

Questo evento, anzi questo tempo che vivremo fino a tutto il 2025, è una grande opportunità per fare sinergia e rete tra i territori delle province siciliane tutte. Ma come possiamo non sfruttare questa occasione e mettere a rete (comunicante con percorsi già ben definiti) il nostro straordinario patrimonio archeologico e culturale. Quale migliore occasione per esplorare le meraviglie dei siti UNESCO in Sicilia, per fare un esempio. Certo sul piano delle infrastrutture abbiamo ancora molte difficoltà ed anche in questa occasione dobbiamo lavorare in sinergia per stimolare, anzi obbligare le Istituzioni, la politica a superare ogni difficoltà che penalizza il nostro turismo.

Da Presidente di Confcommercio Agrigento cosa auspica in vista del 2025?

Noi come Confcommercio Sicilia abbiamo il dovere ed anche la grande opportunità di essere punto di riferimento per un ampio e fruttuoso raccordo tra i territori partendo dal nostro interno e mettendo a regime tutte le nostre capacità di fare rete, di condividere iniziative che da un territorio possono essere ripetute e migliorate dagli altri, senza guardare al proprio confine come limite, ma alla Sicilia come meta straordinaria unica al mondo, capace di dare servizi ai milioni di visitatori che si apprestano a calcare i nostri territori. Sta



a noi rendere questi momenti indimenticabili e con la voglia di far ritornare tutti coloro che ci sceglieranno. Non basterebbe una vita intera per scoprire quanto di bello si nasconde nella nostra terra. Anche per questo saremo a Sciacca per la 3^a Conferenza di Sistema Regio-

nale il 6 e 7 Novembre presso il Verdura Resort a dibattere della Sicilia e della grande opportunità di essere crocevia del Mediterraneo. Temi e relatori di grande prestigio si alterneranno nel dibattito con le Istituzioni regionali ed i nostri vertici regionali e naziona-

li, ragionando su questioni di criticità esistenti e cercando di analizzarli, trovarne le soluzioni e suggerirle per la migliore riuscita di questo Annus Mirabilis di Agrigento e della Sicilia.



Giuseppe Caruana





BCE: peggiorano credito e indici PMI

Le condizioni sul credito si stanno inasprendo oltre le previsioni delle Banche; indici PMI ancora in calo. La stretta BCE di settembre potrebbe essere paragonata a quella del 2011.

ASCOM FIDI SICILIA

A cura di Flavia Papola

Gli standard creditizi per i prestiti alle famiglie ed alle imprese si sono ulteriormente inasprite nel terzo trimestre di quest'anno nell'Eurozona a causa del peggioramento della congiuntura e del rialzo dei tassi, guidato dalla minore tolleranza e maggiore percezione del rischio.

I fattori menzionati hanno contribuito anche all'inasprimento dei termini e delle condizioni generali sui finanziamenti, mentre questa tendenza è stata in parte attenuata dalla riduzione dei margini applicati dalle Banche, in particolare sui prestiti meno rischiosi, come conseguenza di una crescente pressione concorrenziale.

Queste dinamiche riflettono l'aggressiva manovra di inasprimento monetario, sia mediante aumenti dei tassi di interesse, sia tramite drenaggio delle liquidità, operata dalla Bce nei mesi passati, nel tentativo di contenere l'inflazione. E' plausibile che il Consiglio Direttivo della BCE possa prevedere una "pausa" sull'innalzamento dei tassi dopo dieci rialzi consecutivi. In Italia il calo annuo dei prestiti alle aziende è arrivato al 6,9% a settembre, un livello non raggiunto neppure nella crisi del debito sovrano.

Nell'Eurozona i finanziamenti alle imprese sono fermi:

non accadeva da fine 2015

La domanda di credito da parte delle imprese è nuovamente diminuita riflettendo in particolare l'aumento del livello dei tassi di interesse, il calo del fabbisogno per la spesa in investimenti fissi e il maggior ricorso all'autofinanziamento. Il più elevato livello dei tassi di interesse e il peggioramento della fiducia ha continuato a esercitare un contributo negativo.

Nel trimestre in corso la domanda di prestiti da parte di imprese e famiglie diminuirebbe ulteriormente; le condizioni di accesso delle banche al finanziamento sono peggiorate in particolare per quanto riguarda i depositi a breve.

Quanto alle Banche, l'impatto positivo degli aumenti dei tassi sui margini di interesse dovrebbe gradualmente diminuire. È in crescita la quota di Istituti che stanno pagando il rialzo dei tassi a causa della riduzione dei prestiti e dell'aumento delle perdite su credito. L'Eurozona è in questa fase l'area con le peggiori prospettive economiche a livello globale.

Gli indici Pmi di ottobre hanno mostrato un ulteriore calo: quello composito è sceso ai minimi da 35 mesi a 46,5 (da 47,2 di settembre), quello della manifattura a 43 (da 43,4) e quello dei servizi a 47,8 (da 48,7).

Tutti i valori sono sotto la soglia di 50 e perciò indicano una contrazione dell'economia. In questo periodo di sempre maggiore incertezza occorrerebbe non lasciarsi scoraggiare da tali dati.

Storicamente è infatti sempre stato rilevato che a seguito di una fase di recessione ne segue una di ripresa. Occorre che le imprese si armino di ottimismo ed entusiasmo, l'ottimismo aiuta a vedere le possibilità dove gli altri non vedono nulla, ad immaginare delle soluzioni positive anche nelle crisi più gravi.

Come disse l'economista Jacques Attali "In una congiuntura negativa bisogna affidarsi alla creatività: fare della crisi un'opportunità per reinventarsi".





L'iniziativa Don Bosco 2000 al Blue Sea Land Expo Promuovere l'integrazione e l'occupazione attraverso il tavolo regionale per la gestione del fenomeno migratorio e del lavoro

Creazione di un tavolo regionale per affrontare il fenomeno migratorio e promuovere l'occupazione: La partecipazione di Don Bosco 2000 al "Blue Sea Land - International Blue Economy Expo" per stimolare la collaborazione e l'innovazione.



A cura di Associazione Don Bosco 2000

Nell'ambito del convegno internazionale "Blue Sea Land - International Blue Economy Expo" tenutosi il 19 ottobre 2023 a Mazara del Vallo, è emersa una chiara volontà di affrontare la complessa questione migratoria attraverso un approccio olistico e innovativo.

Organizzato dalla Regione Siciliana, l'evento ha visto la partecipazione di diverse personalità istituzionali, esperti del settore e rappresentanti del Terzo Settore, tutti uniti da un comune obiettivo: esaminare le opportunità e i futuri scenari legati alla migrazione.

Uno degli aspetti più significativi del convegno è stata la partecipazione dell'associazione Don Bosco 2000, un ente del Terzo Settore unico nel suo genere invitato a far parte del panel di discussione. La nostra associazione ha apportato un contributo fondamentale alla riflessione sulle politiche di integrazione e sull'approccio circolare alla gestione dei flussi migratori.

La dott.ssa Roberta La Cara, rappresentante di Don Bosco 2000, insieme alla dott.ssa Carapezza ed Aly Traore, ha presentato il concetto di coopera-

zione circolare, un approccio innovativo che promuove l'attiva partecipazione dei migranti nelle comunità di accoglienza, trasformandoli in risorse economiche e sociali, soprattutto per i paesi di origine.

Nel suo intervento, la dott.ssa La Cara ha auspicato la creazione di un tavolo regionale per la gestione del fenomeno migratorio, con l'obiettivo di intercettare i fondi della cooperazione allo sviluppo e altre risorse che possano sostenere le attività di Cooperazione Circolare. Tale tavolo regionale favorirebbe inoltre l'instaurazione di un dialogo e di un partenariato per l'attivazione dei corridoi lavorativi previsti dal Ministero del Lavoro e delle Politiche Sociali nell'ambito della formazione civico-linguistica prepartenza nei paesi di origine, promossa dalla legge 50/2023.

Questa iniziativa, virtuosa, è già in atto in altre regioni d'Italia, dimostrando come possa essere considerata una buona prassi e una necessità. L'assessore regionale della Famiglia e del Lavoro, la dott.ssa Nuccia Albano, ha sottolineato l'importanza di un approccio olistico alla gestione della

migrazione, che tenga conto dei diritti umani, dell'integrazione sociale e dell'opportunità di sviluppo economico. La sua posizione si allinea con l'approccio proposto da Don Bosco 2000 e sottolinea la necessità di un impegno comune nell'affrontare la complessa questione migratoria.

Un ospite di eccezione, il sottosegretario al Ministero del Lavoro e delle Politiche Sociali, il dott. Claudio Durigon,





ha partecipato al convegno in collegamento, portando il suo contributo alle discussioni. Durigon ha enfatizzato quanto già detto dalla dott.ssa La Cara ed ha invitato all'osservanza della legge 50/2023, sottolineando l'importanza di un approccio basato sulla cooperazione e la circolarità nella gestione dei flussi migratori.

Il "Blue Sea Land - International Blue Economy Expo" è stato un evento all'insegna del confronto, della condivisione e della visione di prospettive future.

La sinergia tra istituzioni, esperti del settore e organizzazioni del Terzo Settore è stata evidente, dimostrando un forte impegno nell'affron-

tare le sfide della migrazione in modo sostenibile. La creazione del tavolo regionale per la gestione del fenomeno migratorio rappresenta un passo avanti concreto verso un approccio più inclusivo ed efficace alla questione migratoria.



BLUE SEA LAND
International Blue Economy Expo

TRANSIZIONI 19-22 OTTOBRE 2023 MAZARA DEL VALLO
un ponte verso un mare che cambia

9:00 - 13:00 | Sala Filippo Corridoni
CONVEGNO
POLITICHE ATTIVE DELLA REGIONE SICILIANA PER LA GOVERNANCE DEL FENOMENO MIGRATORIO: OPPORTUNITÀ E SCENARI FUTURI

Saluti e interventi istituzionali:

- **Nino CARLINO** - Presidente del Distretto della Pesca e Crescita Blu - COSVAP
- **Nuccia ALBANO** - Assessore regionale della Famiglia e del Lavoro

Modera:

- **Vincenzo CUSUMANO** - Capo Gabinetto vicario, Assessore della Famiglia e del Lavoro
- **Filippina COCUZZA** - Prefetto di Trapani

Governance dell'accoglienza dei cittadini di paesi terzi

- **Angelo GIUDANELLA** - Vescovo della Diocesi di Mazara del Vallo - Il ruolo della Chiesa nel fenomeno dei migranti
- **Letizia DI LIBERTI** - Dirigente generale Dipartimento regionale della Famiglia - Opportunità e scenari futuri: la programmazione del PAMI 2021-2027. La nuova programmazione degli interventi 2021-2027
- **Ettore FOTI** - Dirigente Generale Dipartimento regionale del Lavoro - Politiche attive del lavoro per migranti

Interventi tecnici

Modera:

- **Michela Bongiorno** - Dirigente del servizio "Gestione degli interventi di parte corrente dei fondi del PO FSE e POC (FSE), Politiche per l'accoglienza e l'inclusione e Politiche per i siciliani all'estero del Dipartimento Famiglia e Politiche Sociali"
- **Karim HANNACHI** - Presidente dell'ICR/Osservatorio regionale per il fenomeno migratorio - Il fenomeno migratorio in Sicilia tra presente e scenari futuri.
- **Giovanni VINDIGNI** - Dirigente del CPT di Ragusa - il progetto co-labora "servizi digitali dei Centri per l'impiego"
- **Saverio RICHIUSA** - Funzionario del servizio "Gestione degli interventi di parte corrente dei fondi del PO FSE e POC (FSE), Politiche per l'accoglienza e l'inclusione e Politiche per i siciliani all'estero del Dipartimento Famiglia e Politiche Sociali" L'attuazione della legge n. 20 del 29/7/2021 Politiche per l'accoglienza e l'inclusione

Case history

- **Giuseppe PARUZZO** - Direttore Regionale della Caritas Sicilia Una rete sul territorio regionale
- **Agostino SELLA** - Presidente dell'Associazione Don Bosco 2000 Cooperazione circolare: dal modello teorico al progetto pilota.

Conclusioni

- **Claudio DURIGON** - Sottosegretario al Ministero del Lavoro e delle Politiche Sociali

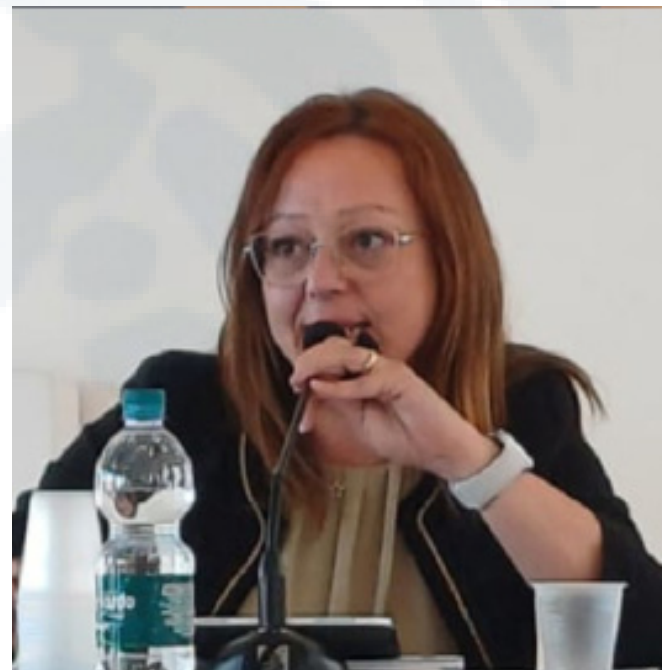



Lavoro: il punto di vista della Filcams CGIL

Nuccio Corallo, Segretario generale della Filcams CGIL Caltanissetta, esprime il punto di vista del sindacato dei lavoratori nella attuale congiuntura politica ed economica.

L'INTERVISTA

A cura di James Maddiona

Secondo i dati Istat di agosto 2023, è stato registrato un aumento del tasso occupazionale, la diminuzione dei disoccupati e il numero di inattivi che resta sostanzialmente stabile. Un aumento degli occupati che secondo quanto rilevato dal XXII Rapporto Annuale dell'Inps è ai massimi storici (61%) ma inferiore agli altri Paesi Ue. E' sempre un fattore positivo quando l'occupazione aumenta, ma la situazione è davvero così ottimistica come spesso evidenziato?

Un altro aspetto da non sottovalutare è la qualità dell'occupazione. Sul tema lavoro e sulle problematiche ad esso correlate abbiamo intervistato il Segretario generale della Filcams CGIL Caltanissetta, Nuccio Corallo, che rappresenta e organizza i lavoratori del commercio, servizi, distribuzione, pubblici esercizi, mense, vigilanza privata, ristoranti, bar, studi professionali.

Come vede il mondo del lavoro in questo momento?

Il mondo del lavoro è afflitto da una crisi che parte dal post Covid e passa dalla guerra tra Ucraina e Russia con il conseguente aumento dei costi del carburante, dell'energia elettrica, del metano e del trasporto dei beni di prima necessità. Tut-

to questo si è verificato mentre i salari rimangono fermi, ancorati come sono agli ultimi posti della classifica europea. Anche il rinnovo di numerosi contratti collettivi nazionali sconta pesanti ritardi. Il potere di acquisto delle famiglie continua quindi a ridursi generando enormi sofferenze nella popolazione.

Quali sono le problematiche del lavoro che sta affrontando nel settore di sua pertinenza?

Nel settore multi servizi, ad esempio, che opera alla pulizia e sanificazione di grandi aziende come Poste Italiane, le Aziende sanitarie, i Tribunali e i grandi uffici provinciali, pubblici e privati, il lavoro è acquisito dalle imprese attraverso gare d'appalto. I lavoratori sono quindi soggetti negli anni alla necessità di inseguire i nuovi appalti perdendo ore di lavoro, subendo decurtazioni del salario. Il sindacato svolge un'azione fondamentale per mantenere il potere d'acquisto, garantendo un corretto inquadramento contrattuale e tutti gli istituti contrattuali dovuti. In questi giorni stiamo sostenendo una vertenza che vede al centro le lavoratrici e i lavoratori che operano nell'appalto dei servizi di pulizia delle Poste Italiane. Un ente che in maniera unilaterale sta cercando di limare le ore di lavoro attra-

verso una riduzione del capitolato con la ditta appaltante. La CGIL, nella sua articolazione di categoria, la Filcams, è impegnata nel supportare le ragioni delle lavoratrici e dei lavoratori. Abbiamo già manifestato il disagio dei lavoratori convocando delle assemblee e non escludiamo di dover ricorrere a forme di lotta più incisive. La Filcams chiede l'apertura di un tavolo con i soggetti interessati per far sì che i lavoratori non siano considerati l'anello debole sui quali scaricare il taglio dei costi.

Come vede le misure dell'attuale governo?

Le misure messe in opera nella finanziaria che sarà approvata dal Parlamento in questi giorni, stanno deludendo il mondo del lavoro. Il Governo non ha messo al centro della propria azione la rivalutazione dei salari dando respiro alle famiglie. Sia i lavoratori che i pensionati sono lontani dai pensieri del Governo. Noi chiediamo un più vigoroso provvedimento di defiscalizzazione del lavoro. Quanto al Reddito di cittadinanza siamo favorevoli ad una rimodulazione che salvi le condizioni di reale bisogno. Il salario minimo deve essere l'inizio per una dignità del lavoro e poi diciamo un no alla proposta di legge che riguarda l'autonomia



differenziata che è un attacco all'unitarietà dei diritti sociali e che accrescerà inesorabilmente il divario tra i territori e tra le regioni. Al nord oltre il 50% dei bambini usufruisce del tempo pieno nelle scuole mentre in Sicilia poco meno del 10%, nel 2020 sono stati destinati alla Sicilia per l'istruzione 4 miliardi contro i sette della Lombardia nel 2021. I trasferimenti dello Stato alle amministrazioni pubbliche in Sicilia, sono stati pari a 16 milioni di euro mentre alla Lombardia sono stati destinati 22 milioni di euro.

Secondo i dati Istat ad agosto 2023 il tasso di occupazione è salito al 61,5% e secondo il XXII Rapporto annuale dell'Inps il tasso di occupazione è ai massimi storici. Cosa rappresenta secondo lei questo dato?

Io credo che questo sia un dato poco attendibile o comunque un po' falsato perché spesso noi parliamo di più contratti per lavoratori a tempo determinato. E' un numero maggiore di procedure di assunzione ma che interessano la stessa persona. Il tasso di disoccupazione è purtroppo più alto rispetto a quello che indicano le statistiche ufficiali. Il lavoro nero nei settori del turismo e del commercio è ancora molto alto, mentre nei grandi appalti sottoposti a verifiche ispettive è più contenuto. Il lavoro nero è ancora troppo presente nelle nostre zone. Ed è quello che dobbiamo colpire ed è quello per il quale la Filcams fa appello alle nostre controparti perché, anche attraverso la bilateralità, si possa utilmente contribuire all'emersione dei lavoratori irregolari. Un'azien-

da che produce, che rispetta il contratto e che remunera correttamente il lavoro può fruire di tutti i benefici che la legge riserva a chi rispetta le regole.



Nuccio Corallo



L'intelligenza artificiale: verso una rivoluzione senza precedenti

L'intelligenza artificiale (IA) sta rapidamente diventando uno dei settori più promettenti e interessanti della tecnologia moderna. Grazie ai continui progressi nella capacità di apprendimento delle macchine, l'IA sta cambiando il modo in cui interagiamo con la tecnologia e come essa ci aiuta nelle nostre vite quotidiane.

NOTIZIE

A cura di Ivana Lioni

L'intelligenza artificiale (IA) è una delle tecnologie emergenti più influenti e promettenti del nostro tempo. L'IA si riferisce alla creazione di macchine intelligenti che possono apprendere, ragionare e prendere decisioni in modo simile agli esseri umani. Negli ultimi anni, l'IA ha fatto progressi significativi, rivoluzionando molti settori, tra cui la medicina, la finanza, la produzione e l'automazione.

Un aspetto cruciale dell'IA è l'apprendimento automatico o machine learning, che consente alle macchine di raccogliere e analizzare grandi quantità di dati per identificare modelli e tendenze. Questo processo consente alle macchine di adattarsi e migliorare continuamente le proprie prestazioni senza essere esplicitamente programmate. Ad esempio, l'IA può essere utilizzata per analizzare enormi quantità di dati clinici al fine di identificare possibili trattamenti per determinate malattie.

Un altro campo in cui l'IA è stata rivoluzionaria è l'automazione dei processi aziendali. L'IA può automatizzare

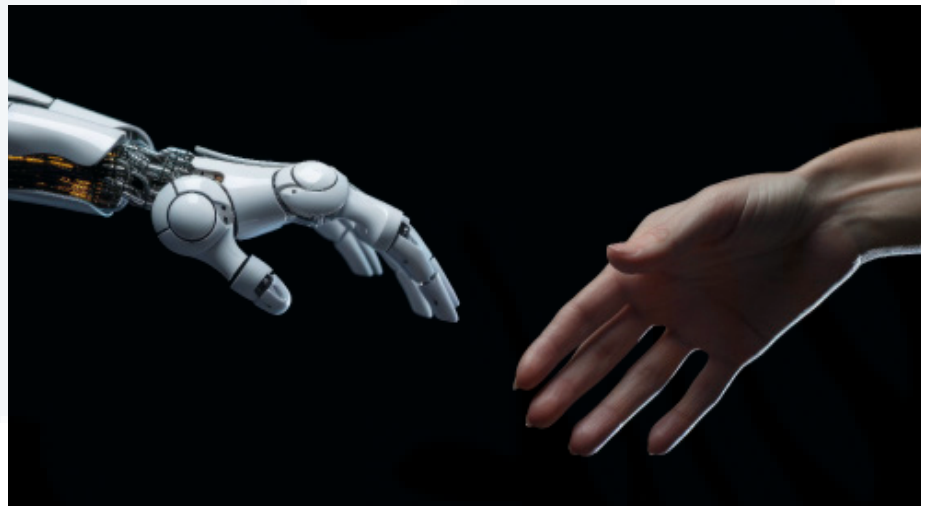

compiti ripetitivi come la gestione di sistemi di vendita, la risposta a e-mail e chatbot, consentendo agli esseri umani di concentrarsi su compiti più complessi e creativi. Ciò può aumentare l'efficienza aziendale e ridurre i costi operativi.

Mentre l'IA offre molte opportunità e vantaggi, solleva anche importanti questioni etiche e morali. Ci sono preoccupazioni riguardo all'impatto dell'IA sul mercato del lavoro, in quanto alcune professioni potrebbero essere automatizzate e alcuni lavoratori potrebbero essere sostituiti da macchine. Inoltre, l'IA deve essere attentamente regolamentata per evitare abusi e

discriminazioni. È importante garantire che le decisioni prese dagli algoritmi siano basate su dati imparziali e non perpetuino pregiudizi o disuguaglianze.

In conclusione, l'intelligenza artificiale ha il potenziale per cambiare radicalmente il nostro mondo in molti modi. Dall'automazione dei processi aziendali all'innovazione medica, l'IA sta rivoluzionando molti settori. Tuttavia, è importante considerare attentamente gli aspetti etici e morali dell'IA per garantire che venga utilizzata in modo responsabile e che i suoi benefici siano equamente distribuiti.

Ciak si gira! Ad Enna iniziano le riprese del film “Cose da pazzi” di Tony Morgan

E' stata la splendida piazza Duomo di Enna la prima location dove il 28 ottobre sono iniziate le riprese del Film “Cose da pazzi”, di Tony Morgan e Roberta Arnone, con la regia di Tony Morgan e prodotto da Alessandro Caiuli.

NOTIZIE DAL TERRITORIO

A cura di Riccardo Caccamo

Tutto il cast di attori sia professionisti e locali, che una ventina delle circa 40 comparse locali prescelte dalle 9 si sono ritrovate in piazza Duomo per il primo “Ciak”. Tra i principali protagonisti Iris Conforti e Massimo Sorce, Rosaria Maniscalco, Sabrina Tevere, ma anche attori locali come Gaetano Libertino e l'esordio sul set di Tommaso Scavuzzo.

Tutta la giornata si è svolta nel capoluogo più alto d'Italia con

le riprese che si sono protratte poi nel pomeriggio al Belvedere Marconi.

Domenica 29 ottobre le riprese si sono svolte di mattina alla porta di Janniscuru nell'incantevole quartiere di San Bartolomeo, e nel pomeriggio la troupe si è trasferita nel vicino borgo di Calascibetta, nella centralissima piazza Umberto.

“Cose da Pazzi” è un medio-metraggio di poco più di 30 minuti che racconta i disagi

che l'attuale mondo degli adolescenti vive ed in particolare il morboso rapporto con i Social.

La produzione confida infatti che il film andrà in distribuzione appena pronto, sui tradizionali canali del settore, presentato in diversi concorsi cinematografici ma soprattutto che possa avere un canale privilegiato nel mondo della scuola.





COMUNE DI NICOSIA

Contributo a fondo perduto una tantum a favore di nuove attività commerciali

Il comune di Nicosia ha emanato un bando per l'erogazione di un contributo a fondo perduto una tantum a favore delle nuove attività commerciali, artigianali e agricole ubicate nel territorio del comune.

BANDI

In attuazione del Decreto del Presidente del Consiglio dei Ministri del 30 settembre 2010 e della Deliberazione di Giunta Comunale n. 82 del 21.10.2022, si pubblica in allegato alla presente l'avviso relativo all'erogazione di un contributo a fondo perduto in favore delle imprese che intraprendano nuove attività economiche nel territorio del Comune di Nicosia. Si specifica che per "nuova attività economica" si intende anche l'attivazione di nuovi e ulteriori codici ATECO e che possono beneficiare delle risorse anche le attività già esistenti che avviino una nuova attività economica nel territorio comunale attraverso una nuova e apposita unità produttiva.

Al contrario i finanziamenti non possono essere erogati in favore delle attività economiche già costituite sul territorio comunale che si limitino semplicemente a trasferire la propria sede nel medesimo territorio comunale.

Si invita a prendere visione dell'allegato avviso, nel quale sono espressamente indicati i requisiti di ammissione e la modalità di trasmissione delle istanze, che potranno essere trasmesse dalle imprese dal momento della pubblicazione

dell'avviso e fino alle ore 24:00 del giorno 30/11/2023, a mezzo PEC all'indirizzo: protocollo@pec.comune.nicosia.en.it o entro le ore 18:30 del 30/11/2023 a mano presso l'Ufficio Protocollo del Comune di Nicosia.

Altre modalità di invio comportano l'esclusione della candidatura.

Scarica gli allegati

- [Avviso annualità 2022](#)
- [Modello Istanza](#)





Caltanissetta, Confcommercio dona alla “Casa del sorriso” un premio della lotteria del Natale 2022

La Confcommercio Caltanissetta Enna giovedì 26 ottobre 2023 ha donato una Tv Smart 50' all'associazione onlus “Casa del sorriso”.

NOTIZIE DAL TERRITORIO

A cura di Mauro Farina

L'apparecchio fa parte dei premi messi in palio durante la lotteria Natale' 2022 da parte della Confcommercio Caltanissetta Enna. Il televisore estratto non è stato riscosso dal vincitore per cui, come da regolamento della lotteria, sarà devoluto in beneficenza.

La delegazione Confcommercio di Caltanissetta ha deciso di donare questo premio all'associazione “Casa del sorriso” come segno di vicinanza a tutte le loro iniziative sociali (Servizi Sociali, Tribunale per i Minori, Scuola, Famiglia, Consulenti familiari, Dipartimenti di Salute mentale e N.P.I., Volontariato, Associazionismo, Agenzie del tempo libero, con la funzione di accogliere temporaneamente il minore nella prospettiva di un rientro in famiglia, oppure, laddove non è possibile promuovere percorsi alternativi di affidamento familiare o adozione).

Alle ore 18.00, prima della cerimonia di consegna, i vertici di Confcommercio Caltanissetta Enna, tra cui il presidente Maurizio Prestifilippo, hanno incontrato il sindaco Roberto Gambino, per discutere delle problematiche riguardanti il commercio nella città.

La consegna è avvenuta alle ore 19.00 presso la sede di Confcommercio in Via N. Co-

lajanni, 175 a Caltanissetta alla presenza del presidente Maurizio Prestifilippo, del presidente Gaetano Di Nicolò, del presidente di delegazio-

ne Michele Lorina, il consigliere Alessandro Cortese e alcuni componenti dell'associazione “Casa del Sorriso”.





Un successo la serata di beneficenza della Lilt di Enna al teatro comunale” Francesco Paolo Neglia”

Un evento di beneficenza per supportare l'attività di prevenzione ancora oggi la più importante carta vincente contro il male, attraverso le nuove tecnologie.

NOTIZIE DAL TERRITORIO

A cura di Riccardo Caccamo

E' quello organizzato dalla sezione provinciale di Enna della Lilt, la Lega italiana per la lotta ai tumori, presieduto da Milko Pavone con il patrocinio del Comune di Enna e che si è tenuto il 3 novembre 2023 al teatro comunale Paolo Neglia (ex Garibaldi) di Enna.

Un “contenitore” di spettacolo, musica, canto e ballo, sotto la direzione artistica del medico Giuseppe Camilleri già presidente provinciale Lilt ma rimasto sempre molto legato all'associazione, come presidente onorario e che si è esibito in una performance musicale, che ha visto come artista di punta Fabrizio Voghera, personaggio noto del panorama nazionale musicale per essere stato ospite fisso nelle trasmissioni di Paolo Limiti ma soprattutto come protagonista nella parte di Quasimoso ovvero il Gobbo della cattedrale, dello spettacolo Notre Dame de Paris opera popolare scritta da Riccardo Cocciantè e prodotto da David Zard.

Ma tanti altri gli artisti si sono esibiti, come il medico chirurgo plastico, ma da sempre appassionata di canto, Valentina Camilleri, il ballerino Marco Gervasi insieme alla sua partner Stefania Guglielmino, ormai lanciato verso palcoscenici mondiali, Marzia Viscuso, Greta Andolina, Francesca Gervasi.

Tutti gli artisti, come ci tiene a precisare il presidente provinciale Lilt Milko Pavone, si sono esibiti a titolo gratuito. *“Come Lilt stiamo facendo un importante lavoro di prevenzione - commenta **Milko Pavone** - ed in particolare per quanto riguarda l'ambulatorio di ginecologia abbiamo acquistato una nuova sonda ginecologica che ci permetterà di poter fare delle attività ancora più precise e puntali. Una apparecchiatura di ultimissima generazione che abbiamo presentato proprio durante la serata. Per questo motivo esorto la cittadinanza ennese e non solo a volere contribuire a questo evento e sono convinto che tutta la comunità ennese sempre molto sensibile a iniziative di solidarietà darà una importante*

risposta. Voglio ricordare che i nostri ambulatori sono attivi basta telefonare ai nostri numeri di telefono per poter prenotare le visite senologiche, ginecologiche, urologiche, dermatologiche ed altre ancora”.

Ed al termine scroscianti applausi sia per gli artisti che si sono esibiti ma soprattutto per gli organizzatori che in pochissimo tempo sono riusciti a mettere in campo una scaletta di artisti di assoluto livello.

Ed il pubblico ha risposto per come ci si attendeva.





CONFCOMMERCIO
IMPRESE PER L'ITALIA



“ SONO LE IMPRESE DEI **SERVIZI** CHE RENDONO **VIVA LA TUA CITTÀ.**
LE IMPRESE DI CONFCOMMERCIO! ”

Numero Verde
800 915 915

confcommercio.it
associati.confcommercio.it



Se le città italiane sono così piene di ritmo, di vita e di carattere, **lo dobbiamo ai nostri imprenditori e alle loro imprese.**





La zucca: un ortaggio versatile ricco di benefici per la salute

“Scopri le numerose proprietà nutritive e le incredibili possibilità culinarie offerte dalla zucca, un alimento autunnale che non mancherà di stupirti.”

CIBO E SALUTE

La zucca è un ortaggio versatile e delizioso, noto per il suo colore vibrante e il sapore dolce. È un ingrediente ampiamente utilizzato in molte cucine di tutto il mondo e può essere preparato in diversi modi, come zuppe, puree, torte, biscotti e molto altro ancora.

La zucca appartiene alla famiglia delle Cucurbitaceae e viene coltivata in diverse varietà. Alcune delle varietà più comuni includono la zucca gialla, la zucca violina, la zucca moscata e la zucca spaghetti. Ogni varietà ha le sue caratteristiche uniche, ma tutte condividono un comune denominatore: sono ricche di nutrienti essenziali.

Una delle ragioni per cui la zucca è così apprezzata è perché è ricca di vitamine e minerali. È una fonte eccellente di vitamina A, che è importante per la salute degli occhi e la funzione del sistema immunitario. Inoltre, contiene vitamine del gruppo B come la niacina, la tiamina e l'acido folico, che supportano il metabolismo e la salute del sistema nervoso.

La zucca è anche una buona fonte di vitamina C, che svolge un ruolo chiave nella produzione di collagene e favorisce la guarigione delle ferite. Altre vitamine presenti nella zucca includono la vitamina E, con potenti proprietà antiossidanti, e la vitamina K, che aiuta

nella coagulazione del sangue.

Oltre alle vitamine, la zucca è ricca di minerali come il potassio, il magnesio e il ferro. Il potassio è fondamentale per la funzione cardiaca e muscolare, mentre il magnesio svolge un ruolo importante nella salute ossea e nella regolazione degli enzimi. Il ferro è essenziale per la formazione dei globuli rossi e il trasporto dell'ossigeno nel corpo.

Oltre ai benefici per la salute, la zucca contiene anche sostanze fitochimiche benefiche. Ad esempio, il beta-carotene, che dà alla zucca il suo colore vivace, ha proprietà antiossidanti e può ridurre il rischio di malattie croniche come il cancro e le malattie cardiache. Altre sostanze fitochimiche presenti nella zucca includono gli acidi caffeico e ferulico, che possono aiutare a ridurre l'infiammazione nel corpo.

La zucca è anche una fonte di fibre alimentari, che sono essenziali per la salute digestiva. La fibra aiuta a regolare la digestione, promuovendo la regolarità intestinale e prevenendo la stitichezza. Inoltre, può aiutare a controllare la glicemia e favorire la sensazione di sazietà, il che può essere utile per la gestione del peso.

Oltre ai suoi benefici nutrizionali, la zucca è molto versati-

le in cucina. Si può utilizzare per preparare zuppe cremose, come la classica zuppa di zucca, oppure puoi usarla come ingrediente principale per fare una deliziosa purea. Inoltre, la zucca può essere utilizzata per cucinare dolci, come la famosa torta di zucca o biscotti e muffin. Si può utilizzare la zucca come ingrediente in insalate, contorni e piatti gratinati.

In conclusione, la zucca è un ortaggio nutritivo e delizioso che offre numerosi benefici per la salute. Con la sua vasta gamma di nutrienti e il sapore unico, la zucca può essere un'aggiunta eccellente a una dieta equilibrata. Sia che la si usi per preparare zuppe, torte o piatti salati, la zucca sicuramente arricchirà il palato e offrirà notevoli benefici per la salute.





Un alleato prezioso per la nostra salute: il miele

Con l'arrivo del maltempo non tardano ad arrivare i primi malesseri fisici legati agli sbalzi di temperatura ed è proprio in questi casi che ci viene in aiuto un prezioso dono della natura, il miele, un alimento "vivo" e "rivitalizzante" perché ricco vitamine, enzimi, oligominerali, e altri preziosi nutrienti.

APPROFONDIMENTO

A cura di Tiziana Marziolo

Il miele è una sostanza naturalmente zuccherina di colore giallo ambrato, più o meno intenso a seconda della varietà di miele, di consistenza viscosa ma che tende alla cristallizzazione, che viene prodotta a partire dal nettare dei fiori da alcuni insetti imenotteri, in particolare l'ape domestica "Apis mellifera" che costituisce la società animale più studiata e ammirata per la loro straordinaria organizzazione sociale e il loro potente sistema di comunicazione basato su segnali chimici e danze.

Esistono diversi tipi di miele e possono essere distinti in base: alla provenienza del nettare (miele di acacia, miele di tiglio); in base al colore (miele bianco, miele scuro); a seconda del metodo di estrazione (miele vergine, miele centrifugato, miele torchiato) e in base a questi variano anche il suo gusto e la sua qualità.

La qualità del miele alimentare dipende, oltre che dal lavoro delle api e dalle condizioni ambientali (clima, flora ecc.), anche da un secondo fattore non meno rilevante: l'intervento dell'uomo.

Per favorirne la produzione, estrarlo e metterlo a disposi-

zione del consumatore, egli deve infatti eseguire diverse procedure.

Poiché la produzione di miele da api che si nutrono liberamente in natura è piuttosto irregolare da un anno all'altro, gli apicoltori spesso utilizzano come nutrimento per le api l'acqua zuccherata, installando appositi dispenser che funzionano come una sorta di mangiatoia. Questa tecnica, se da un lato migliora la resa



globale dell'arnia in termini di quantitativo di miele, dall'altro ne penalizza profumo e sapore. L'uomo interferisce con le caratteristiche organolettiche e nutrizionali dell'alimento anche in molti altri modi, come ad esempio: la scelta della flora intorno alle arnie, la scelta del periodo di raccolta e il metodo (colatura, centrifugazione ecc.), l'eventuale pastorizzazione dell'alimento, le

condizioni di lavorazione e di conservazione e altro ancora. Nonostante il miele sia un alimento altamente calorico (300 Kcal per 100 g di prodotto) merita di entrare tutti i giorni nelle nostre tavole, poiché essendo composto da zuccheri semplici (fruttosio, glucosio e saccarosio) risulta facilmente digeribile, è ricco di minerali, vitamine e principi attivi fitoterapici delle piante dalle quali le api estraggono il loro nutrimento.

Il consumo di miele fornisce diversi benefici a organi e tessuti dell'organismo, secondo diversi studi è in grado di stimolare la memoria, la concentrazione e sembra essere capace anche di alleviare ansia e stress.

Poiché è in grado di agire positivamente sulla flora batterica intestinale, il miele può essere considerato anche un alleato dell'intestino, inoltre, le sue proprietà antibatteriche naturali lo rendono un valido rimedio contro tosse, mal di gola e in generale contro i disturbi delle vie aeree superiori. Si consiglia un consumo costante di 20 - 30 g al giorno in sostituzione dello zucchero raffinato, salvo controindicazioni (ad esempio diabete mellito tipo 2 e bambini sotto 1 anno di età).



In sintesi, il miele potrebbe giovare a:

- Prime vie respiratorie: azione decongestionante e calmante della tosse;
- Muscoli: aumento della potenza fisica e della resistenza;

l'acquisto di miele locale rispetto al miele extracomunitario. Quest'ultimo è sicuramente più attraente a livello commerciale visto il suo basso costo, però come spesso accade, abbassare il prezzo significa abbassare la qualità del prodotto e non solo, sono stati segnalati

con antiparassitari proibiti nella nostra Comunità ormai da anni. Ricordiamo che al miele, commercializzato come tale o comunque destinato al consumo umano, non può essere aggiunto alcun altro prodotto (quali additivi, sciroppi zuccherini e qualsiasi altra aggiun-



- Cuore: azione cardioprotettiva;
- Fegato: azione disintossicante;
- Apparato digerente: azione protettiva, stimolante, regolatrice;
- Reni: azione diuretica;
- Sangue: azione antianemica;
- Ossa: fissazione del calcio e del magnesio.

Prestate sempre attenzione alla provenienza del miele che acquistate, la trovate indicata in etichetta, preferite

casi di mieli extracomunitari non idonei al consumo in Unione Europea perché provenienti da alveari trattati

ta) se non di miele. Qualità, tipicità e sicurezza alimentare sono e rimangono primati ineguagliabili del miele italiano.





Assegno unico e universale e applicazione della maggiorazione per genitori lavoratori in caso di nuclei vedovili

L'Assegno Unico è la misura economica, unica e stabile, che semplifica e sostituisce molte delle attuali agevolazioni per i figli a carico, è universale perché tutti ne hanno diritto, indipendentemente dalla condizione lavorativa (occupati e disoccupati) e senza limite massimo di reddito. È possibile farne richiesta per ogni figlio a carico, dal 7° mese di gravidanza fino ai 21 anni d'età.



La normativa istitutiva dell'Assegno Unico prevedeva che alle famiglie con due genitori lavoratori fosse erogata una maggiorazione di 30 euro mensili per ogni figlio, questo al fine di favorire il lavoro femminile. L'importo spetta in misura piena per un ISEE pari o inferiore a 15.000 euro, mentre va riducendosi per livelli di ISEE superiori, fino ad azzerarsi nei casi di ISEE superiori a 40.000.

Dal 1° giugno 2023, l'articolo 22 del decreto-legge n. 48/2023 ha riformulato l'articolo 4, comma 8, del decreto legislativo n. 230/2021, prevedendo l'estensione della maggiorazione per i genitori entrambi lavoratori ai nuclei monogenitoriali che sono tali a causa del decesso dell'altro genitore. È stato tuttavia limitato l'effetto del nuovo disposto alle rate maturate a partire dal 1° giugno del corrente anno, senza che sia prevista la possibilità di riconoscere "somme a titolo di arretrati" e tenendo conto della data in cui si è verificato il decesso, che non deve essere anteriore al quinquennio.

Di conseguenza, per i soggetti che risultano vedovi e che presentano la domanda per la fruizione dell'Assegno Unico per i figli a carico, è possibile beneficiare della maggiorazione per genitori entrambi lavoratori, nel caso in cui risultino soddisfatti tutti i seguenti requisiti:

- l'evento del decesso dell'altro genitore si è verificato in data non antecedente al quinquen-

nio precedente rispetto alla data di presentazione della domanda di AUU;

- il genitore deceduto risultava al momento del decesso lavoratore o pensionato;
- il genitore superstite risulta lavoratore al momento della domanda di AUU.

In caso di decesso di uno dei





due genitori presenti nella domanda di Assegno Unico, l'Istituto provvederà in automatico al subentro del genitore superstite e al riconoscimento della maggiorazione per genitori entrambi lavoratori. Nel caso in cui una domanda sia stata a suo tempo presentata dal richiedente dichiarando il proprio nucleo familiare come "monogenitoriale" e indicando che il motivo era "altro genitore deceduto", è necessario per poter usufruire della maggiorazione, integrare la domanda con i seguenti dati:

- il codice fiscale dell'altro genitore deceduto;
- la data del decesso;
- la dichiarazione che il genitore deceduto svolgeva attività di lavoro oppure era pensionato al momento del decesso.

L'integrazione deve essere effettuata solo sulle domande ancora in corso di validità al 1° giugno 2023, quindi non decadute, respinte o rinunciate a tale data. L'integrazione è possibile fino al quinto anno (incluso) dalla data del decesso del genitore: ad esempio se il decesso del genitore è avvenuto nel 2017, il genitore superstite non ha diritto alla maggiorazione a prescindere dal momento in cui è presentata o integrata la domanda.

Nel caso in cui il decesso del genitore è avvenuto a gennaio 2020, la maggiorazione spetta fino a gennaio 2025, limitatamente alle rate della prestazione maturate dopo il 1° giugno 2023 e non riguarda periodi precedenti. Se il decesso del genitore è avvenuto ad aprile 2022, la maggiorazione per genito-

ri entrambi lavoratori è stata già corrisposta dall'INPS fino alla mensilità di competenza febbraio 2023. A partire dal 1° giugno 2023, la maggiorazione verrà applicata per non oltre cinque anni dalla data del decesso (ossia fino ad aprile 2027). La maggiorazione cesserà comunque di essere erogata nel caso in cui si dovesse verificare la sopravvenuta insussistenza dei requisiti per beneficiare della maggiorazione medesima, ovvero il compimento del diciottesimo anno di età da parte del figlio. Infine, se il decesso del genitore è avvenuto a marzo 2023,

in questo caso l'Istituto ha già corrisposto la maggiorazione relativamente alle mensilità di marzo, aprile e maggio 2023. Dal 1° giugno 2023 infatti trova applicazione l'articolo 22 del decreto-legge e pertanto la maggiorazione si applicherà fino a marzo 2028.

Rosario Paternicò

Coordinatore Regionale 50&Più Sicilia

Via Vulturo, 34 Enna

r.paternico@enasco.it

Tel. 0935.24983

Cell. 331.7322856





Pensioni scuola 2024: per docenti e ATA

Il Ministero dell'Istruzione e l'INPS, forniscono le indicazioni operative relative alle domande di cessazione dal servizio a partire dal 1° settembre 2023. Dal 19 settembre 2023 sono state presentate le domanda di pensione docenti e personale ATA.



Il termine per la presentazione della domanda di cessazione dal servizio dei dirigenti scolastici è fissato al 28 febbraio 2024. Per il resto del personale il termine di scadenza delle domande era fissato al 23 ottobre 2023.

La scadenza riguardava le domande di cessazione per dimissioni volontarie dal servizio o delle istanze di permanenza in servizio, per raggiungere il minimo contributivo. Le domande valgono dal 1° settembre 2024; le istanze potevano essere presentate a partire dal 19 settembre 2023.

Entro il 23 ottobre gli interessati avevano la facoltà di revocare le suddette istanze, ritirando tramite POLIS, la domanda di cessazione precedentemente inoltrata.

Il Ministero dell'Istruzione precisa che poteva presentare domanda di pensione, con effetto dal 1° settembre 2024, il personale a tempo indeterminato della scuola, ovvero:

- docenti e personale educativo;
- dirigenti scolastici;
- personale amministrativo, tecnico e ausiliario (ATA).

Tali categorie potevano presentare non solo domanda di pensione, ma anche le domande di:

- dimissioni volontarie;
- trattenimento in servizio per il raggiungimento del minimo contributivo.

La richiesta poteva essere redatta avvalendosi di cinque istanze Polis che erano attive contemporaneamente. La prima conteneva le tipologie con

le domande di cessazione ordinarie:

- domanda di cessazione con riconoscimento dei requisiti maturati entro il 31 dicembre;
- domanda di cessazione dal servizio in assenza delle condizioni per la maturazione del diritto a pensione;





- domanda di cessazione dal servizio del personale già trattenuto in servizio negli anni precedenti.

La seconda, la terza, la quarta e la quinta conterranno:

- domanda di cessazione dal servizio per raggiungimento dei requisiti previsti per quota 100, maturata entro il 31 dicembre 2021;
- domanda di cessazione dal servizio per raggiungimento dei requisiti previsti per quota 102, maturata entro il 31 di-

cembre 2022;

- domanda di cessazione dal servizio per raggiungimento dei requisiti previsti per quota 103, da maturare entro il 31 dicembre 2023;
- domanda di cessazione con riconoscimento dei requisiti maturati entro il 31 dicembre 2021- opzione donna con requisiti al 31/12/2021 - ovvero domanda di cessazione con riconoscimento dei requisiti maturati entro il 31 dicembre 2022 (opzione donna con requisiti al 31/12/2022).

L'INPS, attraverso le sue sedi e dando periodico riscontro al Ministero dell'Istruzione, verificherà il diritto al trattamento pensionistico del personale richiedente entro il 22 aprile 2024.

Rosario Paternicò
Coordinatore Regionale 50&Più Sicilia
Via Vulturo, 34 Enna
r.paternico@enasco.it
Tel. 0935.24983
Cell. 331.7322856





Supporto per la Formazione e il Lavoro (SFL) in sostituzione del Reddito di Cittadinanza

Dal 1° settembre 2023 è attivo il servizio INPS per la compilazione e l'invio della domanda di Supporto per la Formazione e il Lavoro (SFL) in sostituzione del Reddito di Cittadinanza.



Il Supporto per la Formazione e il lavoro (SFL) è attivo dal 1° settembre come indicato nel Messaggio INPS n.2632/2023. Gli ex percettori del Reddito di Cittadinanza fra i 18 e i 59 anni, privi di una condizione di fragilità (presenza di figli minori, persone con disabilità e over 60 nel nucleo) potranno accedere alla nuova misura del SFL. Il nuovo strumento prevede un contributo di 350 euro al mese per massimo 12 mesi, a patto che venga seguito un percorso di formazione e di reinserimento lavorativo: se lo si abbandona, si salta un'attività o si rifiuta un'offerta di lavoro, si perde il beneficio.

Il SFL viene richiesto dall'interessato all'INPS, presso gli Istituti di patronato o, a far data dal 1° gennaio 2024, presso i Centri di Assistenza fiscale con modalità telematiche. Il relativo percorso di attivazione viene attuato attraverso la piattaforma di attivazione per l'inclusione sociale e lavorativa presente nel Sistema Informativo per l'Inclusione Sociale e Lavorativa (SIISL) con l'invio automatico ai servizi per il lavoro competenti.

La richiesta deve essere prima accolta dall'INPS dopo verifica dei requisiti, sulla base delle informazioni disponibili nelle proprie banche dati o tramite quelle messe a disposizione dalle pubbliche amministrazioni

che detengono i dati necessari per la verifica dei requisiti, attraverso sistemi di interoperabilità.

Nella richiesta l'interessato:

- rilascia la dichiarazione di immediata disponibilità in caso non abbia già una dichiarazione attiva;
- autorizza espressamente la trasmissione dei dati relativi alla richiesta ai centri per l'impiego, alle agenzie per il lavoro e agli enti autorizzati all'attività di intermediazione, nonché ai soggetti accreditati ai servizi per il lavoro;
- dimostra l'iscrizione ai percorsi di istruzione degli adulti di primo livello o comunque funzionali all'adempimento dell'obbligo di istruzione.

Per l'accesso alla misura è necessario inoltre che il richiedente avvii il relativo percorso di attivazione mediante il Sistema Informativo per l'Inclusione Sociale e Lavorativa (SIISL), dove potrà precompilare il patto di attivazione digitale (PAD) che diverrà operativo solo all'esito positivo dell'istruttoria della domanda.

Riepiloghiamo di seguito i passaggi necessari per accedere al Supporto per la Formazione e il Lavoro:

1. presentare la domanda

dal portale INPS (seguendo le istruzioni operative);

2. sottoscrivere il Patto di attivazione digitale (PAD) dal portale SIISL;
3. contattare almeno tre agenzie per il lavoro;
4. sottoscrivere il Patto di servizio personalizzato;
5. avviare un'iniziativa di attivazione al lavoro come indicata nel Patto di servizio.

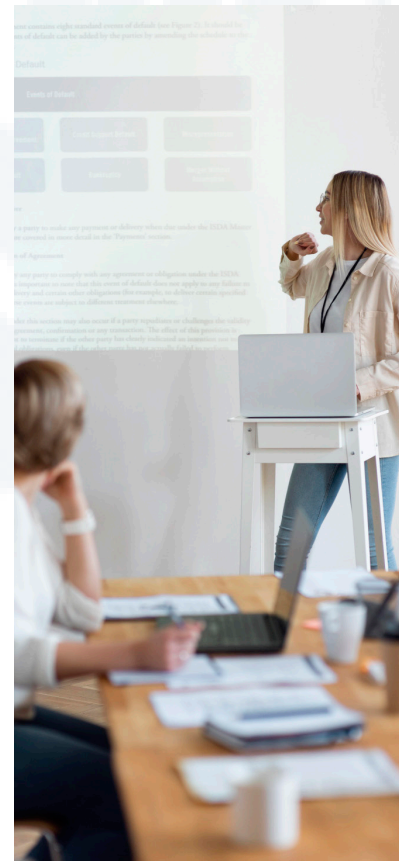



I destinatari del Supporto per la Formazione e il Lavoro sono i componenti di nuclei familiari che abbiano tra i 18 e i 59 anni di età e un valore ISEE familiare, in corso di validità, che non superi i 6.000 euro annui.

Precisiamo inoltre che il bonus decade se i valori delle entrate "secondarie" superano i 3.000 euro lordi l'anno, ma anche se il beneficio non viene comu-

nicato tempestivamente - ovvero entro 30 giorni - all'INPS la variazione di reddito. Il Supporto per la Formazione e il Lavoro è incompatibile con:

- il Reddito di Cittadinanza;
- la Pensione di Cittadinanza;
- con ogni misura pubblica di integrazione o di sostegno al reddito per la disoccupazione.

Rosario Paternicò
Coordinatore Regionale 50&Più Sicilia
Via Vulturò, 34 Enna
r.paternico@enasco.it
Tel. 0935.24983
Cell. 331.7322856



Scadenzario fiscale



NOVEMBRE

IMPOSTE E TASSE **2 NOVEMBRE 2023** MOD. F 24

Versamento e compensazione.

IRPEF/IRAP

2 NOVEMBRE 2023

Dichiarazione Modello Redditi ed IRAP - Persone fisiche e società di persone

Presentazione e versamento.

ASSISTENZA FISCALE **2 NOVEMBRE 2023** Acconti d'imposta

Trattenuta da parte dei sostituti d'imposta.

ASSISTENZA FISCALE **10 NOVEMBRE 2023** Ritenute alla fonte

Presentazione telematica della dichiarazione - Consegna al dipendente della copia della dichiarazione - Comunicazione al sostituto d'imposta del risultato contabile.

AGEVOLAZIONI

15 NOVEMBRE 2023

Rideterminazione del valore delle partecipazioni e di terreni - Posseduti al 1° gennaio 2021

Versamento rata imposta sostitutiva.

IVA E RITENUTE ALLA FONTE

15 NOVEMBRE 2023

Ravvedimento
Tardivo versamento

Scadenza del termine per l'effettuazione del versamento tardivo, entro trenta giorni, dell'imposta risultante dalla liquidazione periodica, qualora non eseguito entro il 16 ottobre 2023, con l'applicazione, del Ravvedimento operoso (art. 13 D.Lgs. 18 dicembre 1997, n. 472).

AGEVOLAZIONI

15 NOVEMBRE 2023

Rideterminazione del valore delle partecipazioni e di terreni Posseduti al 1° gennaio 2023
Perizia giurata

Versamento imposta sostitutiva.

AGEVOLAZIONI

15 NOVEMBRE 2023

Rideterminazione del valore delle partecipazioni e di terreni - Posseduti al 1° gennaio 2022

Versamento rata imposta sostitutiva.

ASSISTENZA FISCALE

16 NOVEMBRE 2023

Imposta trattenuta dal sostituto d'imposta

Versamento

IVA

16 NOVEMBRE 2023

Imposta risultante dalla dichiarazione annuale.

Rateizzazione

IMPOSTE SUI REDDITI

16 NOVEMBRE 2023

Ritenute alla fonte

Versamento



**ADDIZIONALI REGIONALE E
COMUNALE ALL'IRPEF**
16 NOVEMBRE 2023
Redditi di lavoro dipendente e
assimilati

Versamento

nistrazioni e soggetti con fatture
"split payment".
Versamento dell'imposta.

IVA
16 NOVEMBRE 2023
Contribuenti trimestrali
Terzo trimestre 2023

Versamento

**CEDOLARE SECCA / IMPOSTE
SUI REDDITI**
16 NOVEMBRE 2023
Contratti di locazione breve

Intermediari immobiliari
Ritenute operate – Versamento

IVA
16 NOVEMBRE 2023
Contribuenti trimestrali ex art.
74, D.P.R. n. 633/1972. Terzo tri-
mestre 2023

Versamento.

**REDDITI DI NATURA
FINANZIARIA**
16 NOVEMBRE 2023
Imposta sostitutiva

Versamento

**IMPOSTA SUGLI
INTRATTENIMENTI**
16 NOVEMBRE 2023
Attività svolte a carattere conti-
nuativo

Versamento

**REDDITI DI NATURA
FINANZIARIA**
16 NOVEMBRE 2023

Ritenuta d'acconto
Versamento.

ACCISE
16 NOVEMBRE 2023

Versamento imposta

**IMPOSTA SULLE TRANSAZIONI
FINANZIARIE**
16 NOVEMBRE 2023
c.d. "Tobin Tax"

Versamento.

IVA
27 NOVEMBRE 2023
Scambi intracomunitari

Elenchi INTRASTAT mensili
termine così prorogato, essendo
il giorno 25 sabato

Versamento – Pubbliche ammi-

DEFINIZIONE AGEVOLATA
30 NOVEMBRE 2023

C.d. "ravvedimento speciale"
delle dichiarazioni relative al
periodo di
imposta in corso al 31 dicem-
bre 2021 e precedenti

Versamento rateale delle som-
me dovute.

DEFINIZIONE AGEVOLATA
30 NOVEMBRE 2023

C.d. "rottamazione-quater"
delle cartelle di pagamento
dal 2000 al 2022.

Versamento rateale delle som-
me dovute.

DEFINIZIONE AGEVOLATA
30 NOVEMBRE 2023

C.d. "rottamazione-ter" del-
le cartelle di pagamento dal
2000 al 2017.

Versamento rata.

DEFINIZIONE AGEVOLATA
30 NOVEMBRE 2023

C.d. "rottamazione-ter" del-
le cartelle di pagamento dal
2000 al 2017. (Riapertura dei
termini)

Versamento rata.

DEFINIZIONE AGEVOLATA
30 NOVEMBRE 2023

Carichi affidati all'agente della
riscossione a titolo di risorse
proprie dell'Unione europea .

Versamento rata.

IMPOSTA SOSTITUTIVA**30 NOVEMBRE 2023**

Estromissione agevolata di beni dall'impresa individuale – Imposta sostitutiva .

Versamento rata.

SOGGETTI IRES**30 NOVEMBRE 2023**

Accounti d'imposta IRES ed IRAP – Seconda o unica rata.

Versamento.

IRPEF / IRAP**30 NOVEMBRE 2023**

Accounti d'imposta - Seconda o unica rata - Persone fisiche e società di persone

Versamento.

CEDOLARE SECCA**30 NOVEMBRE 2023**

Imposta sostitutiva – Acconto

Versamento seconda o unica rata

IRES / IRPEF / IRAP**30 NOVEMBRE 2023**

Dichiarazione Modello REDDITI e dichiarazione IRAP.

Termine di presentazione.

IRPEF 730/2022 PRECOMPILATO**30 NOVEMBRE 2023**

Presentazione Redditi aggiuntivo o correttivo

Se il contribuente ha già inviato un 730 e ha necessità di completare o

correggere la dichiarazione, può inviare il Modello Redditi PF aggiuntivo oppure Redditi PF correttivo, entro il 30 novembre 2022.

IVA**30 NOVEMBRE 2023**

Liquidazioni periodiche (c.d. "LIPE").

Trasmissione.

BOLLO**30 NOVEMBRE 2023**

Fatture elettroniche

Versamento.

IVA**30 NOVEMBRE 2023**

Acquisti intracomunitari da parte di enti, associazioni ed altre organizzazioni di cui all'art. 4, quarto comma, D.P.R. n. 633/1972

Dichiarazione e versamento.

REGISTRO**30 NOVEMBRE 2023**

Contratti di locazione ed affitto di beni immobili

Versamento imposta.

ACCISE**30 NOVEMBRE 2023**

Gas naturale

Versamento della rata d'acconto mensile





CONFCOMMERCIO
IMPRESE PER L'ITALIA
CALTANISSETTA ENNA

Numero Verde
800 915 915

confcommercio.it
associaati.confcommercio.it

f t y i in

“— LA CITTÀ CRESCE
GRAZIE A NOI IMPRENDITORI.
IO MI ASSOCIO!—”

Associarti a Confcommercio dà più energia
alla tua impresa e quindi a tutta la tua città.
Scopri tutti i vantaggi, i servizi e i privilegi
del diventare socio!

LE NOSTRE SEDI

📍 Via Vulturo, 34
94100 Enna

📍 Via Napoleone Colajanni, 175
93100 Caltanissetta

📍 Via San Benedetto, 24
94014 Nicosia

📍 P.zza G. Garibaldi, 11/12
94015 Piazza Armerina

📍 Via G. Falcone, 5
93012 Gela

📍 Via Gianfilippo Ingrassia, 87
94017 Regalbuto

Seguici su



www.confcommercio.en.it

www.confcommercio.cl.it

Noi la tua forza.
Con Confcommercio hai un grande alleato sempre al tuo fianco.

